

RELATÓRIO DE ACTIVIDADES
E APRESENTAÇÃO DE CONTAS
2022



CREVIDE



Índice

Relatório de Atividades de 2022	3
Desde 1976 a Apoiar e Ensinar	5
Missão e Política de Qualidade	7
Eixos Estratégicos	9
Relatório de atividades das Áreas Crevide	11
Área Júnior	11
Área Deficiência	21
Área Social	27
Áreas Transversais	33
Breve análise da contabilidade a 31/12/2022	39
Conclusões	42

Relatório de Atividades de 2022

CREVIDE, desde 1976 A APOIAR E ENSINAR

A Direção da Crevide - Creche Popular de Moscavide, Associação sem Fins Lucrativos apresenta neste documento um curto resumo das atividades desenvolvidas durante o ano de 2022, aproveitando para recordar como decorreu o seu período de gestão.



Caracterização do ano 2022

Porque muitas vezes a memória perde informação com o passar do tempo, registamos alguns pontos que condicionaram o ano de 2022 e que certamente continuarão a marcar os próximos tempos.

Fenómenos Mundiais

5ª vaga da infeção Covid-19; início da guerra na Ucrânia, escalada de preços de energia e de alimentos, corrida ao armamento, mais ataques informáticos, aumento de refugiados na Europa.

Fenómenos Nacionais

O ano iniciou com um Governo de Gestão, sem parlamento e em campanha eleitoral. Após as eleições e a tomada de posse do novo Governo, decorreram vários meses sem Orçamento do ano. Só em 28 de junho entrou em vigor a Lei do Orçamento de Estado para este ano.

O aumento dos custos de produção, nomeadamente os de energia, de alimentos e sobretudo os que são a maioria registados nas IPSS, os de pessoal derivado dos aumentos gerais oriundos do aumento do salário mínimo afetaram sobremaneira a capacidade financeira das Instituições do setor, porque os aumentos atribuídos pela Segurança Social aos acordos de cooperação durante o ano foram insuficientes para compensar o aumento dos custos.

Em simultâneo o Governo aprovou a gratuidade das Creches, que conduzirão a menores receitas do que o verificado anteriormente, sobretudo nas zonas de maior concentração urbana, como Lisboa e arredores, definindo a lista de prioridades de admissão em Creches e fazendo perigar a médio e a longo prazo a sobrevivência das Associações com forte atividade na infância.

Fenómenos Internos

A Crevide não ficou alheia às dificuldades referidas, só no final do ano letivo 2021/2022 é que a normalidade pré-Covid regressou aos espaços e às atividades, mantendo-se até essa data o consumo de EPIs.

Os aumentos de custos afetam sobremaneira a capacidade da Crevide assegurar os projetos de apoio social que a caracterizam, pois estes são financeiramente suportados pelas receitas geradas pelas Creches.

Durante este ano a Crevide encerrou o seu estabelecimento mais antigo, a Creche Mãe, que era simultaneamente a sede da Associação, em virtude do senhorio não poder responder à melhoria do edificado sem que o mesmo seja reconstruído de raiz. Assim esse espaço deixou de ser utilizado em setembro, tendo o pessoal e as crianças transitado para os outros edifícios em funcionamento.

A sede foi por isso alterada para a Creche Cinco Estrelas, na Rua Francisco Marques Beato, 10 em Moscavide.

Continua a Crevide a aguardar que o projeto PARES 2.0 aprovado para a nova Creche em Moscavide seja alvo de celebração de contrato, por razões a que somos alheios, já que existe uma limitação estrutural no edifício camarário que impede por centímetros que uma das escadas tenha a largura dos edifícios acessíveis, estando a Segurança Social a exigir que o edifício seja intervencionado novamente. Apelamos a todos os nossos apoiantes, sócios, trabalhadores, voluntários e amigos no geral que façam desta situação uma causa de rápida resolução, pressionando as entidades envolvidas no sentido de deixar de empatar a criação da Creche que tanta falta faz à população jovem que vem para Moscavide.

A Crevide continuou a honrar o seu compromisso de coordenar a operação de apoio alimentar POAPMC no concelho de Loures, que constitui a sexta maior operação deste programa no país. Ao longo deste ano sofremos aumentos brutais nos custos de operação logística, pelo disparar do preço dos combustíveis e dos salários dos motoristas e pelo aumento do número de pessoas apoiadas pelo Programa. É importante lembrar que o POAPMC é um programa subfinanciado, que paga pouco para os custos envolvidos em operações de maior escala e que a realização do consórcio que assegura a distribuição de alimentos diariamente a mais de 2.000 pessoas só foi possível pelo suporte financeiro assumido pela Câmara Municipal de Loures. Contudo o apoio ainda não está a refletir o aumento do número de pessoas pelo que está a Crevide a sofrer na sua tesouraria estes factos.

Os nossos trabalhadores continuam a auferir acima das tabelas acordadas entre a CNIS e os Sindicatos, estão motivados e felizmente, conseguiram enfrentar as vicissitudes da Pandemia sem se verificar o aumento de doenças mentais que se constata no nosso setor.

Temos uma nova equipa dirigente eleita no final do ano, que se encontra também motivada e empenhada em ultrapassar as dificuldades que surjam no seu período de gestão.

Desde 1976 a Apoiar e Ensinar

Esta Associação continua fiel aos seus princípios, norteando-se por uma política de distribuição de apoios solidários, sendo parceira ativa nas áreas em que atua e procurando melhorar continuamente a sua organização, a sua influência, sempre no sentido de melhorar quem serve, de os fazer crescer em todas as vertentes, de os apoiar nos vários momentos da vida e tem sido, é, e quer continuar a ser, a almofada para as épocas de necessidade, quer sejam de índole económica, social, familiar ou pessoal.

É para a Crevide impossível resolver as injustiças sociais, ou alterar o mundo no seu todo, contudo sabemos que onde atuamos deixamos uma marca positiva, ou pelo menos julgamos estar a fazer o nosso melhor para que assim seja efetivo e reconhecido pela sociedade.

A nossa gestão é parcimoniosa com os custos, sejam eles de índole salarial, de instalações, meios de transporte ou de qualquer outro bem e de forma de estar que desvie meios da nossa missão de apoio social.

A forma como atuamos é reconhecidamente competente, demonstrada pelos resultados dos inquéritos de satisfação aos nossos clientes que nos atribuem médias superiores a 90%.

Reinvestimos cada cêntimo que geramos no desenvolvimento de novos projetos sociais e na melhoria contínua dos que temos em curso.

Recorremos a mecenas e a financiadores que nos apoiam por confiança, sem esperar mais retorno que não o de saber que são bem aplicados os meios que nos colocam à disposição.

Sabemos para onde queremos ir, sabemos estar onde estamos, sabemos fazer o que fazemos e agradecemos a quem nos apoia, de forma voluntária e sem esperar nada, mas mesmo nada, em troca.

Este espírito altruísta permitiu reunir um conjunto de pessoas que no dia-a-dia dirigem a Crevide, deixando de parte as suas crenças, retirando tempo da sua vida profissional, familiar e social, para a dedicar a um bem comum, o de servir os outros só para fazer o bem e para poder melhorar a sociedade no que estiver ao seu alcance.

Estamos à procura de mais voluntários que continuem, neste espírito, a desenvolver o muito que já fizemos.

Apelamos assim ao leitor que pondere no que pode ajudar com a Crevide a mudar o que está menos correto, a apoiar quem está a precisar e a projetar empreendimentos para o futuro e que ponha em ação o que estiver a pensar poder fazer.



CONTACTOS:

Site: www.crevide.pt

Email: geral@crevide.pt

Telefone: 219446086

Moradas:

Moscavide

Rua Francisco Marques Beato, nº 10

Rua Francisco Marques Beato, nº 67

Avenida de Moscavide, nº 65

Avenida de Moscavide, nº 71 A e B

Lisboa

Rua Tomás Del Negro, nº 1, Alta de Lisboa, Lumiar

Mafra

Travessa da Escola, nº 1, Casais de Monte Bom

Missão e Política de Qualidade

A Qualidade é uma preocupação permanente que domina a atuação externa e interna da Crevide, e ocupa, assim, um lugar cimeiro na sua estratégia.

É traduzida através do nosso posicionamento na medida em que procuramos ser um parceiro que presta serviços de excelência na área Social, dando assim vida à nossa promessa de marca “Apoiar e Ensinar”.

A Crevide tem como Missão preparar as próximas gerações para que sejam manifestamente mais ativas parceiras, atentas, qualificadas e aptas a enfrentar os desafios cada vez mais complexos e multidimensionais, desenvolvendo os meios e promovendo as condições que lhe permitam facultar serviços de elevada qualidade em todas as respostas, estimulando um clima de voluntariado na sociedade civil.

Os Valores da Crevide centram-se na Família, Rigor, Responsabilidade, Respeito, Solidariedade

Temos como Visão Ser uma instituição de referência no setor social.

A Qualidade para a Crevide, consiste na assunção de um compromisso irrevogável assumido junto dos seus Utentes, Clientes, Fornecedores, Colaboradores e Sociedade em Geral, assumindo o compromisso de cumprir com os seguintes requisitos:

- Procura da melhoria contínua dos serviços prestados;
- Busca constante de um aumento sustentado dos níveis de satisfação dos clientes e conseqüentemente da consolidação das relações estabelecidas;
- Contributo ativo para uma redução efetiva dos custos incorridos pelos clientes, garantindo a prestação de um serviço solidário e sustentável;
- Através do cumprimento integral dos compromissos assumidos perante os *stakeholders*, em particular os Sócios, no que respeita ao plano anual de atividades aprovado em Assembleia Geral;
- Através da disponibilização da informação necessária ao entendimento correto das suas atividades e serviços que oferece;
- Incorporando o feedback e as expectativas dos seus Clientes na otimização dos seus processos e no desenvolvimento dos seus sistemas;
- Sensibilizando os seus colaboradores para a visão de Qualidade;
- Na aplicação permanente de comportamentos por parte de todos os seus colaboradores que são adequados à Missão e Valores da Crevide;
- Cumprindo com a legislação vigente, regulamentos do setor e outros requisitos aplicáveis;

-
- Estabelecendo uma relação de parceria e de benefício mútuo com os seus fornecedores, garantindo através da celebração de protocolos adequados, a prestação de elevados níveis de serviço e de condições comerciais competitivas, face às práticas do mercado;
 - Ter um papel ativo na promoção do bem-estar das pessoas, da sua família e da sociedade em geral, incorporando na sua atuação comportamentos social e ambientalmente responsáveis.

Eixos Estratégicos

A estratégia da atuação da Crevide pauta-se desde 2012 pela procura de evolução constante em cinco eixos designadamente:

Melhoria da comunicação interna e externa da instituição

A evolução da comunicação com todos os públicos-alvo internos e externos, divulgando o que fazemos e onde pretendemos chegar, é essencial para aumento da notoriedade da Crevide. Este é um fator que assegura o acesso a novos parceiros e apoiantes dos projetos que desenvolvemos, bem como reforça o empenho de quem já hoje está connosco.

Para tal a comunicação, além de tirar partido de todos os canais de comunicação geridos pela Crevide, pauta-se pelo rigor, pela transparência e pela facilidade de acesso à mesma.

Sustentabilidade financeira

A Crevide considera que os resultados financeiros da exploração das suas atividades devem ser sempre ligeiramente positivos. Não procuramos o excesso de resultados, pois consideramos que tal atuação não é adequado a uma Instituição Solidária Social.

O equilíbrio entre as receitas e as despesas são a garantia de que as participações cobradas ao Estado e às famílias são apenas as necessárias e as suficientes para cobrir custos, que são otimizados pela gestão rigorosa e cuidada com que as atividades são desenvolvidas.

Assim não seremos uma Instituição que procura ter grandes excessos bancárias, mas antes quem assegura que paga as contas e que recorre a financiamentos externos para fazer face a novos projetos, sustentados em planos financeiros robustos.

Melhoria contínua

A perfeição e a excelência são utopias que a Crevide persegue. Utopias porquanto são tão inatingíveis quanto o é o horizonte, contudo é para lá que caminhamos permanentemente.

Assim, melhorar competências de colaboradores e voluntários, ou aumentar as capacidades de produção de bens e serviços, para melhor servir as populações é a essência deste eixo estratégico.

A monitorização de onde estamos face aos objetivos, da satisfação dos stakeholders e do impacto da nossa ação é a essência que nos permite corrigir erros e melhorar de forma contínua e progressiva.

Ser mais social

O desenvolvimento de novos projetos e o aumento da sua capacidade são um motor de inovação da Crevide.

A inovação na área social passa muito por procurar novas formas de responder às necessidades da população, identificando-as, analisando-as, classificando-as e assim perceber a pertinência no desenvolvimento de novos projetos, para colmatar as falhas identificadas para cada grupo de pessoas e de comunidades.

Excelência Pedagógica

A assinatura da Crevide é Apoiar e Ensinar. Na realidade, há mais de 45 anos que estamos ao serviço da população a apoiar com serviços da área social e a desenvolver projetos pedagógicos de várias índoles e para várias idades, não só para a infância, mas também a ensinar a viver e a ultrapassar situações que atingem pessoas e famílias, sejam problemas de doenças, financeiros ou próprios da idade.

Sendo a área pedagógica a de maior expressão das respostas da Crevide, parece-nos natural que dediquemos uma grande dose de tempo na avaliação e no desenvolvimento de métodos e planos de ação, para que a aprendizagem seja mais eficaz, sobretudo para as muitas crianças que nos são confiadas e a quem procuramos assegurar um desenvolvimento harmonioso, com as suas características individuais e com os nossos objetivos comuns, em áreas tão diversas quanto a consciencialização para questões sociais, ambientais, de empreendedorismo, de solidariedade, de intergeracionalidade, de saúde individual e pública, etc.



Relatório de atividades das Áreas Crevide



Área Júnior

O presente relatório tem como objetivo avaliar, numa perspectiva formativa, o grau de execução do Plano Anual de Atividades.

É definido como um documento de planeamento, elaborado e aprovado pelos órgãos de administração e gestão da instituição, que define, em função do projeto educativo, os objetivos, as formas de organização e de programação das atividades e que procede à identificação dos recursos envolvidos. Tem como horizonte o cumprimento do projeto educativo e curricular.

Foram muitas as atividades programadas e cumpridas, na sua generalidade. Outras, foram surgindo, apesar de não programadas no Plano de Atividades pela grande importância que relevavam, dentro do contexto em que foram apresentadas.

Da parte da equipa envolvida na sua concretização, houve vontade, empenho, dedicação e esforço para levar a cabo todas as ações planeadas, permitindo que a avaliação final dos resultados obtidos conduza à conclusão de que foi integralmente cumprido o plano de atividades definido para o ano.

Salienta-se igualmente a importância dos pais na concretização do plano de atividades, uma vez que a participação das famílias no processo educativo é um fator essencial ao desenvolvimento das crianças, reforçando os vínculos afetivos tão necessários ao seu crescimento e bem-estar.

Tendo em conta a metodologia usada no pré-escolar “O Movimento da escola moderna”_vários tipos de projetos vão surgindo ao longo do ano e são todos sugeridos pelo grupo em sala.

Tendo em conta que o final do ano letivo foi marcado pelas mudanças do plano de contingência, o que levou a que algumas atividades fossem retomadas na íntegra, outras ao longo do ano foram realizadas, de acordo com as normas impostas e os meios disponíveis.

Janeiro

O mês de janeiro iniciou com um confinamento de duas semanas, de forma a conter o aumento dos casos de covid-19 no país, devido à época festiva.

Tornou-se necessário retomar o ensino à distância, mantendo os nossos serviços em funcionamento e a proximidade com as crianças e famílias, através de videochamadas.



As crianças do jardim-de-infância ensaiaram uma música, e gravaram um vídeo “As Janeirinhas” para ser apresentado a toda a comunidade, numa iniciativa promovida pela Câmara Municipal de Loures.



Fevereiro

O Carnaval é sempre sinónimo de festa e muita animação. Na impossibilidade de realizar dos habituais desfiles na Freguesia de Moscavide e Portela e no concelho de Loures realizamos um pequeno vídeo com os grupos de Jardim de Infância a desfilar no Jardim Publico de Moscavide. No contexto de sala a data foi igualmente coma criatividade e a alegria.

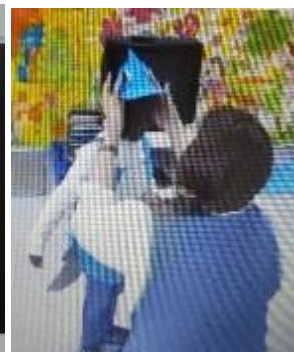

A Casa do Adro, em Loures, recebeu uma exposição realizada pelas crianças, equipa educativa e encarregados de educação da Crevide sob o tema *Arte e Cultura Portuguesa*, integrada na iniciativa Escola no Adro 2021/2022.



Março

Em março assinalou-se e o **Dia do Pai** marcado pela vinda dos pais à Instituição, onde tiveram a possibilidade fazer uma atividade com os seus filhos e de receber uma lembrança para assinalar esta data.



Abril

Neste mês comemoramos o Dia de Prevenção dos Maus-Tratos Infantis, bem como o Dia Internacional do Livro e do Livro Infantil comemorado em todas as faixas etárias, tendo em vista a estimulação da leitura, da criatividade com o objetivo de desenvolver o cérebro e ao mesmo tempo trabalhar as emoções e o afeto.

Para assinalar o **25 de abril** foi criada uma exposição com o contributo dos encarregados de educação.

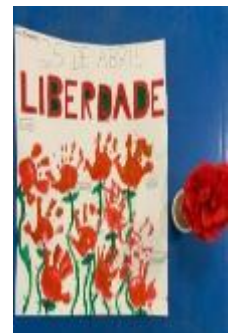

Maio

No mês de maio, foi marcado pelo **Dia da Mãe** e pela implementação do **Projeto da Alimentação**. As mães foram convidadas a realizar uma atividade com os seus filhos. Foram realizadas por sala, atividades de expressão plástica, para a construção de um presente para as mães. As atividades realizadas têm sempre em conta a faixa etária do grupo e a destreza física de cada criança, de forma a promover a autonomia.

É também o mês do **Dia da Família**, tendo os pais e familiares sido convidados para um lanche convívio, onde realizaram atividades em conjunto com os seus filhos.



Junho

No mês de junho assinala-se o **Dia da Criança**, é sempre totalmente pensado e planeado com o intuito de proporcionar um dia diferente e único para as crianças. Neste dia, mediante a iniciativa da Câmara de Loures, os grupos de Jardim de Infância deslocaram-se ao Jardim Adão Barata para disfrutar de um dia cheio de surpresas!



Para terminar o mês no dia 25 de junho realizámos mais um **Arraial Crevide!** Um dia em cheio com festa, atuações das nossas crianças e muito divertimento.

É sempre o ponto alto do nosso ano letivo!



Julho

O mês de julho foi marcado por atividades de exploração ativa, de carácter diversificado e livre.



Neste mês realizamos atividades com os grupos de Jardim de infância e Catl com o intuito de partilha, cooperação, aprendizagem e diversão.



Agosto

Durante o mês de agosto foram dinamizadas diversas atividades entre as crianças do Jardim Infantil e as de CATL, de forma a proporcionar momentos de socialização e partilha, bem como atividades de expressão dramática interligando ambas as valências. As crianças de CATL tiveram a possibilidade de visitar a Creche do Tomás e desfrutaram de um dia fantástico, com workshops e visita à Horta da Creche do Tomás.



Setembro

À semelhança de anos anteriores, na nossa instituição, de forma a marcar o início do ano letivo, celebramos uma atividade no âmbito do “Open Week”. Nesta atividade contamos com a presença dos Encarregados de Educação. É uma atividade dinâmica e divertida, para darmos as boas-vindas às novas crianças e assim começar a criar o sentido de pertença ao grupo e às responsáveis de cada sala com as respetivas famílias.



Outubro

Celebramos o Dia da Alimentação, pois continuamos a valorizar a importância de uma alimentação saudável e equilibrada, é neste sentido que desenvolvemos ao longo do ano atividades que estão presentes no nosso projeto da alimentação (papas de aveia no forno, colher legumes das nossas hortas para confecção de sopas, saladas por exemplo, degustação de frutas da época...)

Valorizamos a importância de uma alimentação saudável, e neste sentido desenvolvemos ao longo do ano atividades, e neste dia em especial os grupos de Jardim de Infância deslocaram-se a uma superfície comercial para adquirem as frutas da época, para a confecção de uma salada de frutas para o almoço.



Novembro

Festejamos o Dia Nacional do Pijama que celebra que “uma criança tem direito a crescer numa família”. Nesta data, para além de as crianças poderem vir de pijama para a escola e partilhar atividades de relaxamento em grupo, aprendem sobre solidariedade e sobre empatia.



Inserido no programa Erasmus+ a Crevide recebeu uma equipa pedagógica da Estônia ao abrigo do programa Job Shadowing. O intuito do mesmo consiste na troca de experiências e desenvolvimento de projetos entre Instituições e compreender o dia a dia da rotina de uma Jardim de Infância em Portugal.



Dezembro

A 6 de dezembro assinalamos 46º aniversário da nossa instituição, em que cada sala realizou um pequeno íman, em forma de vela. Esta data provoca nas crianças orgulho e admiração pela sua escola, ao mesmo tempo que as surpreende que possamos cantar os parabéns à CREVIDE.



Este ano retomámos a nossa festa de Natal, que foi um enorme sucesso e que nos encheu a todos de orgulho. Foi notória a satisfação dos pais e a alegria das crianças durante as atuações.



Relatório de atividades das Áreas Crevide



Área Deficiência

A Casa da Rita, enquanto polo da Crevide, nasce da constatação da oferta insuficiente de serviços de apoio a crianças e jovens portadores de deficiência e/ou com dificuldades específicas de aprendizagem, nomeadamente na promoção de atividades lúdicas e com fim à aquisição de competências. Desta forma, A Casa da Rita propõe apoiar estas crianças e jovens e as suas famílias procurando dar resposta às necessidades individuais e de saúde de cada um ao mesmo tempo que promove competências adequadas ao seu nível de desenvolvimento e faixa etária.

A sede d'A Casa da Rita está localizada em Casais de Monte Bom, Santo Isidoro, uma pequena aldeia agrícola situada entre Mafra e Ericeira, a cerca de 6km de ambas. O edifício, agora transformado pela nossa associação, era uma antiga escola primária da vila.

Objetivos Gerais

- Promover um ambiente favorável ao desenvolvimento biopsicossocial, com vista à futura integração de crianças e jovens com necessidades especiais;
- Apoiar as famílias no processo de educação e desenvolvimento dos destinatários diretos.

Objetivos Específicos

- Acompanhar os destinatários diretos no seu dia-a-dia;
- Desenvolver atividades que promovam a autonomia e o desenvolvimento de competências pessoais e sociais das crianças e jovens;
- Desenvolver atividades lúdicas e lúdico-pedagógicas com os destinatários;
- Prestar apoio técnico e terapêutico nalgumas áreas de saúde e de desenvolvimento social.



Desenvolvimento Pessoal e Social

Atividades que visam promover competências de relacionamento interpessoal e de autonomia, o bem-estar, a cidadania e participação social, até ao máximo potencial de cada jovem.

Foram desenvolvidas **Atividades de Vida Diária**, incentivando os jovens a participar na preparação das refeições do almoço (Atelier ABC da Cozinha) e do lanche da tarde, a realizarem a sua higiene pessoal progressivamente com maior autonomia e a limpeza dos espaços (após as atividades de grupo ou após as refeições).

A Assembleia de Jovens é um espaço semanal de partilha e de debate de ideias, onde são discutidos assuntos do interesse do grupo, onde é feito o balanço das atividades da semana anterior e onde se perspetivam atividades futuras.

Na Casa da Rita, privilegiamos muito as atividades ao ar livre e dispomos de um espaço exterior com uma **Quinta Pedagógica** que requer bastante cuidado e atenção. Ao longo da semana, os jovens participam ativamente e com entusiasmo na manutenção deste espaço. Regam, plantam e colhem os legumes da horta, também acolhemos e criamos animais de quinta e de estimação com os quais os jovens interagem diariamente e ajudam a cuidar, dando comida, água e muitos mimos. Esta interação revela-se promotora de bem-estar e de relaxamento, facilitando a comunicação e promovendo a autonomia e responsabilidade. A cadela Maggie, o coelho Becas, a hamster Molly, o porco vietnamita Artur, e a gata Concha, são alguns dos membros da família da Casa da Rita.



Os finais de tarde são passados em torno de **Jogos Pedagógicos e Colaborativos**, que para além de animarem e fazerem nascer muitos sorrisos, promovem competências pessoais e sociais importantes, como, a autoestima, o respeito, a empatia, a comunicação, o trabalho em equipa e a resolução de problemas.

Atividades Lúdico-Terapêuticas

Paralelamente às atividades de preparação para a vida ativa e ao treino social, são desenvolvidas atividades e dinâmicas de grupo que promovem o desenvolvimento e a reabilitação dos jovens, assim como, a expressão de competências afetivas e emocionais, cognitivas, motoras, comunicacionais e artísticas.

Ao longo da semana foram desenvolvidas diversas atividades e ateliers nas áreas da:

- Expressão Motora – Yoga, Caminhadas e Natação
- Expressão Plástica e Artística
- Expressão Corporal e Dramática – Dança Criativa
- Atividade de Estimulação Cognitiva
- Mindfulness
- Psicomotricidade

Atividades Lúdico-Recreativas

Ao longo do ano são desenvolvidas diversas atividades lúdicas e recreativas que proporcionam oportunidades aos jovens de comunicar os seus sentimentos, interesses e gostos, bem como atividades que promovam a sua participação em contextos diferentes dos habituais (comunidade envolvente

- Durante a interrupção letiva do Verão os jovens tiveram oportunidade de realizar atividades muito divertidas e estimulantes no espaço exterior da Casa da Rita, como, banhos de piscina, escorrega de água, mangueiradas, trampolim, insuflável, piqueniques ao ar livre, jogos tradicionais, acampamento e também fomos à praia e à piscina municipal.



- Arraial Crevide



- Ao longo do ano foram comemorados diversos Dias Festivos como: O dia dos Reis; Carnaval; Dia da Mulher; Dia do Pai; Dia da Mãe; Páscoa com jogos alusivos ao tema; Halloween com uma festa temática; Dia de São Martinho com um Magusto e fogueira; e os aniversários são festejados com festa temáticas mediante o interesse/escolha de cada jovem.



- Raízes da Freguesia, é uma feira que envolve várias instituições da freguesia de Santo Isidoro Mafra, a Casa da Rita ocupou uma das barraquinhas com venda de bolos, cerveja artesanal e trabalhos feitos pelos jovens, participou com um espetáculo de dança inclusiva com o tema “ A Semente”, em parceria com a Academia de Dança Susana Galvão Teles.



- No Natal, a Casa da Rita participou na festa de Natal Crevide com um espetáculo de dança inclusiva com o tema “A Árvore” em parceria com a Academia de Dança Susana Galvão Teles de Mafra.

Participou na venda de Natal contribuindo com alguns produtos e artigos realizados com a participação dos nossos jovens, entre eles, enfeites de natal, saquinhos terapêuticos, saquinhos de alfazema, bolachinhas.

Os clientes/colaboradores do Balcão BPI Mafra, apoiam a Casa da Rita há já vários anos, com cheques donativo e oferecem uma prenda a cada jovem.



Projeto “Oceano azul”



Os jovens d'A Casa da Rita embarcaram numa parceria com a Academia de dança Susana Galvão Teles, que resultou num espetáculo de dança inclusiva e contou com a participação em palco de mais de 20 jovens, entre os 14 e os 32 anos de idade, numa interação ativa e verdadeiramente inclusiva. O espetáculo “Oceano Azul” teve estreia em 2019 e foi, já em 2022, a convite da Câmara Municipal de Mafra e a propósito das celebrações do Dia Mundial da Dança, apresentado na Casa da Cultura Jaime Lobo e Silva, na Ericeira, em duas sessões de casa lotada.



Projeto “Um Doce Projeto”

Este projeto surgiu devido à comemoração dos aniversários dos jovens da Casa da Rita, de forma a comemorar o dia de nascimento, decidiu-se fazer um bolo, considerando os gostos de cada um. Este hábito despertou a paixão, não só pela confeção dos bolos, mas também pela decoração dos mesmos. Para além dos ingredientes habituais, juntámos pitadas de alegria, a magia da matemática e o sabor da amizade e da alegria. Gostámos de partilhar esta experiência com amigos, familiares e com a comunidade, fazendo dele uma mais valia e contribuindo para angariação de fundos da nossa instituição, revertendo deste modo, para a compra de materiais didáticos que contribuem para a aquisição de novas aprendizagens e aquisição sensorial dos nossos jovens.



Relatório de atividades das Áreas Crevide



Área Social

A área Social é o suporte transversal às atividades das respostas sociais da CREVIDE, com o objetivo de apostar na apresentação de novos projetos e parcerias, que visem a *consolidação* e dinamização do trabalho realizado por todos, para um melhor desempenho com a comunidade e para a comunidade.

Apoio Alimentar

POAPMC – 2ªFASE



A 2ª fase do POAPMC, no ano de 2022, manteve o seu Consórcio constituído por sete entidades do Concelho de Loures. A CREVIDE continuou a assumir-me como Entidade Coordenadora mas também Entidade Mediadora. A nós juntam-se outras seis Entidades Mediadoras: a Associação Luiz Pereira da Motta, o Centro Cultural e Social de Santo António dos Cavaleiros, o Jardim de Infância Nossa Senhora dos Anjos, a START SOCIAL – Cooperativa Socioeducativa para o Desenvolvimento Comunitário – CRL, a Associação de Moradores de Santo António dos Cavaleiros a Instituição de Apoio Social da Freguesia de Bucelas.

O POAPMC em Loures continuou a proporcionar através da entrega de cabazes alimentares, uma melhoria significativa na vida das famílias proposta em candidatura. Foi prestado apoio efetivo a cerca de 2714 pessoas através da distribuição de produtos alimentares.

Salientar também a importância que os voluntários têm no desenvolvimento deste programa, na inestimável ajuda na preparação e distribuição dos cabazes às famílias. Durante o ano de 2022 temos verificado um aumento significativo de voluntários na distribuição dos cabazes, sendo de destaque, o interesse que os próprios utentes do POAPMC têm manifestado.

Ainda no âmbito do Consórcio foram realizadas reuniões de Técnicos e Dirigentes para possibilitar a melhoria de procedimentos.

MEDIDA DE ACOMPANHAMENTO – POAPMC

No âmbito do POAPMC foram desenvolvidas ações de acompanhamento direcionadas às pessoas apoiadas, que visam sensibilizar e capacitar para a correta seleção de géneros alimentares e/ou bens de primeira necessidade evitando o desperdício alimentar e otimizando a gestão do orçamento familiar:

36 MESES DE POAPMC E AGORA?

Como medida de acompanhamento, em 2022, no decorrer da distribuição de alimentos às famílias, realizámos e aplicámos o questionário: “36 meses de programa e agora?” com o objetivo de efetuar algumas ações específicas e disponibilizar formações visando o empoderamento nos utentes.



- Estratégias de prevenção para o desperdício alimentar



Com o objetivo de evitar o desperdício alimentar foram partilhadas sugestões de receitas com os alimentos fornecidos pelo POAPMC.

Estas sessões terão continuidade ao longo de todo o Programa e permitem não só capacitar as famílias nos mais variados temas mas também fornecer ferramentas e competências essenciais no seu dia-a-dia.

Take Away Social

Kits Sociais – Câmara Municipal de Lisboa

A Crevide, em protocolo celebrado com a Câmara Municipal de Lisboa confeccionou e disponibilizou em *take away*, diariamente, cerca de 110 kits de refeição, 7 dias por semana (incluindo feriados). Os kits foram recolhidos diariamente, nas instalações da Crevide, Creche do Tomás do Lumiar.

Cantina Social

No âmbito do PEA (Programa de Emergência Alimentar) financiado pelo ISS, continuámos no ano de 2022 a apoiar, 7 dias por semana (incluindo feriados) um total de 37 utentes. Esta resposta assegura aos utentes refeições diárias destinadas ao consumo externo/domicílio. As refeições foram recolhidas diariamente nas instalações da Crevide, no Centro Escolar e Social da Crevide em Moscavide.

Estágios

Estágio Curricular – Serviço Social

Em parceria com o Gabinete de *Career Services* e *Alumni* do ISCTE-IUL mantivemos o Protocolo de Estágios Curriculares. A intervenção da estagiária de Serviço Social, incidiu maioritariamente no apoio ao programa alimentar – POAPMC – Programa Operacional de Apoio às Pessoas mais Carenciadas.



Rede Social Loures

CLAS – Conselho Local de Ação Social -



A Crevide participou, como habitualmente, enquanto representante das IPSS's da sua freguesia no Conselho Local de Ação Social (CLAS) promovido pela Câmara Municipal de Loures. O CLAS é um órgão agregador de articulação e de concertação com vista ao Desenvolvimento Social Local e tem entre vários objetivos, elaborar diagnósticos permanentes, dinâmicos e participados do Concelho que permitem a definição de políticas e estratégias de intervenção; avaliar a intervenção social no concelho e estimular o trabalho em rede de todos os intervenientes locais com vista ao desenvolvimento social local.

Durante o ano 2022 a Crevide participou e contribuiu ativamente para a construção do **Plano de Ação 2022-2023**, aprovado no Plenário do Conselho Local de Ação Social. No âmbito do Plano de Desenvolvimento Social e de Saúde o plano de ação é um instrumento de planeamento onde estão descritas as atividades/ações/tarefas a concretizar em cada um dos eixos de intervenção.

PLANO DE AÇÃO
LOURES 2022-2023



Loja Troka-Trapos

A loja solidária tem como objetivo colmatar as necessidades imediatas de famílias carenciadas da freguesia e também aquelas que são apoiadas por nós nos outros projetos em curso. Propomo-nos manter o funcionamento com apoio dos voluntários e colaboradores da CREVIDE, apostando fortemente num trabalho de maior divulgação junto da comunidade. Durante o ano de 2022 a Loja Troka-Trapos esteve disponível para os utentes dos nossos programas sociais.



Parcerias

Em parceria com o Banco CTT foram desenvolvidas algumas iniciativas de âmbito pedagógico e Social. Como plano de atividades para 2022 foram executadas as seguintes iniciativas:

Vamos dar Cor à Crevide?

Numa ação de *teambuilding*, contámos com a participação de vários colaboradores do Banco para decorar/renovar um dos espaços da nossa área Social.



Workshop de literacia financeira infantil

Destinada a sensibilizar e a consciencializar as crianças para a importância de poupar e controlar gastos, contámos com os nossos parceiros do Banco CTT para dinamizar de forma lúdico-pedagógica um Workshop sobre literacia financeira infantil



Donativo CREVIDE



O Banco CTT escolheu a Crevide para um donativo proveniente da venda de materiais informáticos, apostando num trabalho de continuidade sobre o que de melhor fazemos: Apoiar e Ensinar.

Voluntariado no POAPMC

Durante vários meses contámos mensalmente com voluntários do Banco CTT para a distribuição dos cabazes alimentares às famílias apoiadas no POAPMC.

Cabazes de Natal

Foram oferecidos pelo Banco, cabazes personalizados com bens alimentares, higiene, brinquedos, livros, etc. para entrega às famílias carenciadas que apoiamos diariamente no âmbito da resposta de Cantina Social. Esta ajuda, já recorrente, por parte deste parceiro de excelência, foi bastante valiosa, pois permitiu juntar à Ceia de Natal distribuída pela Crevide, também outros elementos essenciais para tornar o Natal destas famílias mais completo.



Bem-haja ao Banco CTT e aos seus colaboradores pelas iniciativas desenvolvidas.

Voluntariado



A instituição, no seguimento das diversas ações efetuadas em 2022, continuou a difundir, promover e dinamizar o voluntariado aumentando o envolvimento e o impacto dos utentes na comunidade, promovendo a cidadania e uma maior consciência coletiva.

“Mudar o mundo... uma pessoa de cada vez”

Relatório de atividades das Áreas Crevide



CREVIDE

Áreas Transversais

Área Alimentar

A área Alimentar é uma área de grande relevância na atividade da Crevide.

O fornecimento de refeições às crianças, às equipas pedagógicas e à área social assentam nos princípios de uma alimentação equilibrada, completa e variada, tendo como missão final a promoção da saúde.

A qualidade e a quantidade de géneros alimentícios ingeridos em meio escolar têm um grande impacto na saúde e bem-estar das crianças, pois este é o meio no qual os jovens passam a maior parte do seu dia, sendo também expectável que a maior parte da ingestão alimentar ocorra nesse local.

Desta forma, a qualidade da oferta alimentar e a entrega de alimentos seguros fazem parte da nossa missão diária enquanto instituição.

Otimização de recursos e processos da área alimentar

A área alimentar é uma área em constante atualização. Por esse motivo, os seguintes procedimentos da área alimentar implementados na Crevide foram atualizados:

- Fichas técnicas de acordo com as recomendações emanadas no manual “Orientações sobre ementas e refeitórios escolares”, desenvolvido pela Direção Geral de Educação

- Elaboração de ementas com base nos Princípios da Dieta Mediterrânica, dando assim continuidade à participação no Projeto “Selo Saudável” e promovendo este estilo de vida nas crianças e colaboradores da Crevide, bem como em todas as pessoas que usufruem do serviço de refeições da Instituição (Cantina Social)

- Planos de higienização (zona suja, cozinha, copas)



- Registo de amostras testemunha

- Manual de HACCP

Também existiu a necessidade de criar um documento que reunisse todas as informações sobre as Alergias Alimentares, uma problemática cada vez mais prevalente, principalmente nas faixas etárias com as quais lidamos diariamente.

Foram também efetuadas as seguintes atividades:

- Monitorização e cumprimento dos objetivos propostos pelo Projeto “Selo Saudável”, resultante de uma parceria entre a Direção Geral da Saúde e a Câmara Municipal de Lisboa, e que pretende promover os princípios da Dieta Mediterrânica na Área Metropolitana de Lisboa



Gestão de stocks

Gestão e coordenação da equipa da cozinha

Introdução de novas receitas nas ementas

Introdução de um prato vegetariano semanalmente, de forma a promover o consumo de produtos de origem vegetal e a criar um ambiente mais sustentável, reduzindo a pegada ecológica associada ao consumo de produtos de origem animal. Destacar também que, com esta introdução semanal, demonstrou-se que pratos vegetarianos não são menos saborosos nem agradáveis do ponto de vista organolético, permitindo uma maior adesão a este tipo de pratos.

Avaliação contínua das refeições servidas (caraterísticas organoléticas e quantidades)

Avaliação do desempenho dos fornecedores e de propostas de novos fornecedores

Verificação do cumprimento das regras e boas práticas do sistema HACCP

Verificação das condições de higiene e segurança alimentar

Dinamização da plataforma SAPA

Elaboração de infografias para os utentes do POAPMC, com receitas baseadas no cabaz providenciado, de forma a evitar o desperdício alimentar





Introdução de novas receitas

Ana Patrícia Coelho
 Este semana vamos a experimentar um lanche novo na Crevide (sumido de feijão branco) já sabemos como fazer mas as sardinhas novas a nível alimentar, que nem sempre são bem aceites, mas voltaremos a tempo 😊



Dinamização da Plataforma SAPA

INGREDIENTES	
72g de Proteína	1g de Hidratos de Carbono
1g de Lipídios	0,3g de Sal

Infografia para o POAPMC

Formações e workshops aos colaboradores da Crevide

A aquisição e atualização de conhecimentos é algo que deve fazer parte do nosso percurso de vida. Assim sendo, torna-se essencial a realização de formações e workshops relacionados com a alimentação saudável, higiene e segurança alimentar e sustentabilidade alimentar. Como público-alvo, o trabalho realizado abrangeu os colaboradores desta Instituição (área pedagógica, social, cozinha, limpeza e transporte).

Alergia alimentar (AA) - Contextualização



AA afetam
6-8% das
crianças

Na última
década →
aumento de
50% da
prevalência
de AA

Creches, JI, ATL, escolas -
locais onde as crianças
passam a maior parte do
seu tempo e onde fazem a
maior parte das suas
refeições

Maior probabilidade de
ocorrência de casos de AA

Locais que devem
apresentar procedimentos
de prevenção e atuação
eficaz, em caso de falha
da aplicação do
procedimento

Formadora Ana Patrícia Caeiro

Formação sobre Alergias Alimentares

Frigoríficos e congelador (parte externa)







LD19
Pulverizador ou Balde
Água
Pano

Diária

100 ml com 900 ml de água
(pulverizador)
OU
100 ml com 1 litro de água (balde)

Formadora Ana Patrícia Caeiro

Formação sobre Procedimentos de Higienização

Recursos Humanos

Uma organização pode ser definida como uma relação de coordenação e coerência entre diversos esforços individuais, que formam um todo, com a finalidade de realizar um propósito coletivo. Assim como nós Crevide, com o objetivo comum de prestar serviços de qualidade a quem nos procura, concretizável graças ao nosso valioso Capital Humano.

Neste sentido, é nossa prática e continuará a ser, o trabalho em equipa, promovendo as relações interpessoais e mantendo a motivação de cada trabalhador.

Somos uma associação feita de pessoas e para pessoas.

Sistema de Avaliação de Desempenho e Recompensa

Tendo a Crevide como objetivo estabelecer o sistema de avaliação de desempenho e recompensa, durante o ano de 2022 a equipa responsável pela sua estruturação, assistiu a um curso avançado em avaliação e gestão do desempenho para que a sua implementação seja feita de maneira adequada e eficaz.



Team Building



Depois um longo período sem ser possível o convívio presencial, por fim, conseguimos realizar um encontro onde foi possível juntar todas as equipas da Crevide num mesmo local, para disfrutar do jantar de Natal.

Capacitação de formadores

Como forma de dar resposta às necessidades de formação identificadas pelos colaboradores, foram ministradas 23 ações de formação, por meio de entidades externas, mas também pelos nossos formadores internos.

Do total de trabalhadores ao serviço na Crevide em 2022, 62% assistiram a pelo menos uma ação de formação das 23 realizadas.

Através do gráfico pode observar-se a percentagem de formações lecionadas por temática.

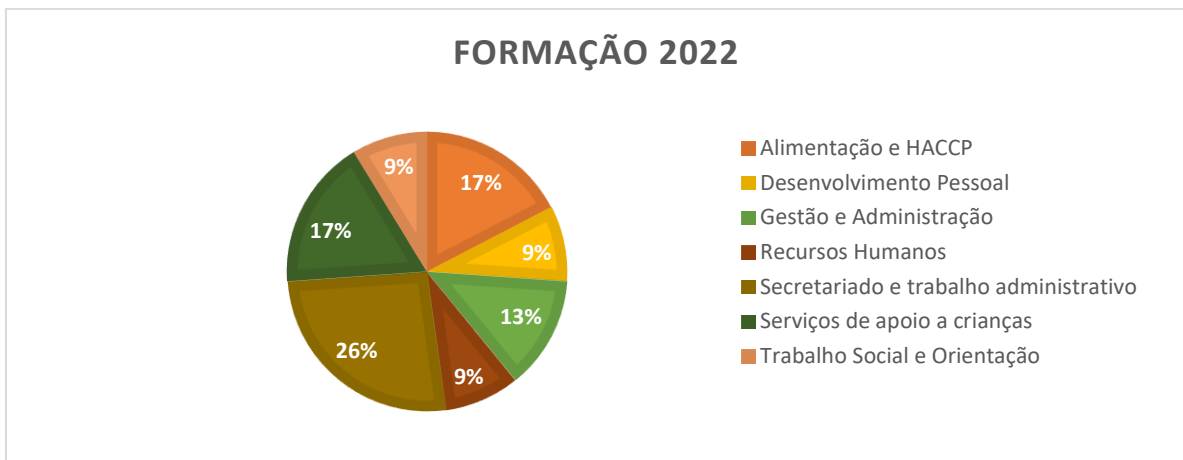

Integração de Estágios



Durante o ano de 2022 a Crevide voltou a fazer o acolhimento de estágios profissionais e curriculares, dando assim continuidade às cooperações com as instituições de ensino e sociais e criando também novas parcerias.

- IEFP; - EPAD;
- ISCE; - Instituto Português da Lusofonia;
- ISEC; - Clube Intercultural Europeu
- ISCTE; - EUROYOUTH ;
- Escola Profissional Gustave Eiffel;

Breve análise da contabilidade a 31/12/2022

Nota introdutória: Este resumo não elimina a necessidade de verificação atenta de todo o material de registo contabilístico disponibilizado.

A distribuição de receitas das atividades da Crevide que em 2022 verifica um total de 1.439.292,27 €, está espelhada no quadro seguinte:

Receitas 2022	Valor	Peso
Acordos SS de cooperação para a infância	755 404,20 €	52,5%
Comparticipações familiares	382 542,78 €	26,6%
Autarquias	147 845,46 €	10,3%
FEAC	61 602,60 €	4,3%
Subsídios Cantina Social	32 722,50 €	2,3%
Banco Alimentar Contra a Fome	23 870,89 €	1,7%
PAC	18 231,28 €	1,3%
Quotas e donativos	10 574,70 €	0,7%
IEFP	4 086,86 €	0,3%
Juros bancários, restituição de impostos e outras receitas	2 411,00 €	0,2%
TOTAL	1.439.292,27 €	

A distribuição dos custos e perdas das atividades da Crevide em 2022, no total de 1.403.033,94 €, foi a seguinte:

Custos 2022	Valor	Peso
Gastos com o Pessoal	866 607,85 €	61,8%
Fornecimentos e serviços externos	354 709,01 €	25,3%
Custo das mercadorias vendidas e das matérias consumidas	146 509,62 €	10,4%
Outros gastos e perdas	19 586,30 €	1,4%
Gastos de depreciação e de amortização	9 925,69 €	0,7%
Gastos e perdas de financiamento	5 695,47 €	0,4%
TOTAL	1 403 033,94 €	

O resultado líquido do exercício é de 36.258,33 €.

Da análise da Demonstração de Resultados Líquidos Comparativa entre janeiro e dezembro de 2022 e igual período de 2021 é possível extrair algumas conclusões que importa realçar, para que a Assembleia Geral, possa melhor entender e pronunciar-se com maior conhecimento do detalhe das razões das alterações verificadas entre os dois exercícios.

Destacam-se os seguintes pontos:

> Custos com o Pessoal

O valor registado com custos com o pessoal foi de 866 607,85 €, valor que apresenta um aumento face ao ano de 2021 de 7.698,03€. Este aumento tem a ver com o aumento da RMN .

Esta é a rubrica que apresenta a maior despesa da Crevide (61,8%), fruto da natureza das atividades de prestação de serviços sociais que são desenvolvidas.

> Fornecimentos e serviços externos

O valor registado nesta rubrica é de 354 709,01 €. Nesta rubrica registam-se os valores de rendas dos Estabelecimentos e dos custos com a logística do POAPMC. Esta rubrica apresenta um aumento de 29.518,10 relativa ao ano anterior. Este aumento é justificado pelo aumento dos custos de transporte do POAPMC, devido ao aumento dos combustíveis.

> Custo de matérias consumidas

Com um valor total de 146 509,62 € registado nesta rubrica apresenta variação relativa ao ano anterior, devido à diminuição e fim do fornecimento dos Kits Sociais, em setembro de 2022.

> Mensalidades

As participações familiares dos utentes aumentaram 7,70%, totalizando em 2022 o valor de 382 542,78 €. Tal deveu-se ao aumento da quantidade de utentes pagantes, face ao ano anterior, apesar da diminuição das tabelas de participação familiar.

> Subsídios da Segurança Social

O valor dos acordos de cooperação registou um aumento de 3,42%, totalizando um valor de

755 404,20 €, com exceção do pré-escolar que continua sem atualizações.

- Apoios do FEAC

> Apoios de autarquias

Nesta rubrica está registada o apoio da Câmara Municipal de Loures ao POAPMC, 39.000€ entregues à Crevide enquanto entidade Coordenadora para o Concelho de Loures, para compensar as despesas de logística e de armazenagem dos bens distribuídos mensalmente.

> Outros subsídios e doações

Destacamos os maiores montantes recebidos este ano

Quotas e Donativos – 8.574,70€

Banco Alimentar contra a Fome – 23.870,89€

Ainda da Câmara de Loures, o apoio do RMAIS – 7.663,96€

Donativo Banco CTT – 2.000,00€

Destas análises sobressai que o Resultado Líquido é positivo, no valor de 36.258,33€, o que irá tornar o valor de Fundos Patrimoniais da Associação em 260.371,41€, após aprovação da proposta de que o valor do Resultado do Exercício de 2022 seja incorporado em Resultados Transitados.

Área da Crevide	Júnior	Social	Deficiência
Rendimentos	1.141.081,87€	279.209,47€	19.000,93€
Gastos	-921.578,72€	402.777,81€	78.677,41€
Resultado líquido	219.503,15€	-123.568,34€	-59.676,48€

Conclusões

O ano de 2022 mostrou-se constante no que à atividade da Crevide diz respeito, sendo registado um equilíbrio financeiro entre os custos e as receitas, tal como tinha sido aprovado pela Assembleia Geral de Sócios no Orçamento para este ano.

Mas 2022 foi um ano caracterizado pela necessidade de encontrar resposta aos muitos desafios que a ausência de Governo ou as medidas tomadas por este no segundo semestre acarretaram, associado aos impactos da guerra na Europa e ao fenómeno de aumento de preços registado.

Encerrámos um estabelecimento de Creche, mas mantivemos o quadro de pessoal. Contudo a população que servimos sente muito a falta de mais resposta de Creche. É por isso um pouco incompreensível como é que o projeto PARES 2.0 para a construção de nova creche em Moscavide continua aprovado mas sem ver o contrato assinado, para se poder dar início às obras.

Manteve-se a representatividade da Crevide em vários fóruns importantes para o Setor Social Solidário, nomeadamente na Direção da UDIPSS de Lisboa e na comissão técnica 186 do IPQ, responsável pelas Normas de Qualidade do Setor Social.

A todos os que contribuíram para tornar o ano de 2022 tão tranquilo e com tão bons resultados, só possível pelo muito empenho e excelente trabalho de colaboradores e voluntários, deixamos aqui expresso mais uma vez o nosso agradecimento, extensível aos nossos parceiros institucionais que se mostraram presentes sempre que solicitados.

A Direção

CREVIDE - Creche Popular de Mescavide
DEMONSTRAÇÃO DOS RESULTADOS POR NATUREZAS
PERÍODO FINDO EM 31 DE DEZEMBRO DE 2022

Contribuinte: 501116028

Moeda: EUROS

RENDIMENTOS E GASTOS	NOTAS	PERÍODOS	
		2022	2021
Vendas e serviços prestados		383.292,63	355.351,22
Subsídios, doações e legados à exploração		1.053.588,64	1.166.983,42
Variação nos inventários da produção		0,00	0,00
Trabalhos para a própria entidade		0,00	0,00
Custos das mercadorias vendidas e das matérias consumidas		146.509,62	159.725,24
Fornecimentos e serviços externos		354.709,01	325.190,91
Gastos com o pessoal		866.607,85	858.909,82
Ajustamentos de inventários (perdas/reversões)		0,00	0,00
Imparidade de dívidas a receber (perdas/reversões)		0,00	8.519,23
Provisões (aumentos/reduções)		0,00	0,00
Provisões específicas (aumentos/reduções)		0,00	0,00
Outras imparidades (perdas/reversões)		0,00	0,00
Aumentos/reduções de justo valor		0,00	0,00
Outros rendimentos		2.411,00	6.121,41
Outros gastos		19.586,30	58.191,12
Resultado antes de depreciações, gastos de financiamento e impostos		51.879,49	117.919,73
Gastos/reversões de depreciação e de amortização		9.925,69	13.988,19
Resultado operacional (antes de gastos de financiamento e impostos)		41.953,80	103.931,54
Juros e rendimentos similares obtidos		0,00	20,41
Juros e gastos similares suportados		5.695,47	6.377,74
Resultados antes de impostos		36.258,33	97.574,21
Imposto sobre o rendimento do período		0,00	0,00
Resultado líquido do período		36.258,33	97.574,21

CREVIDE - Creche Popular de Moscavide
BALANÇO EM 31 DE DEZEMBRO DE 2022
Contribuinte: 501116028
Moeda: (Valores em Euros)

RÚBRICAS	NOTAS	DATAS	
		31 DEZ 2022	31 DEZ 2021
ACTIVO			
Activo não corrente			
Ativos fixos tangíveis		29 841,91	18 759,45
Bens do património histórico e artístico e cultural		0,00	0,00
Ativos intangíveis		7 100,00	7 100,00
Investimentos financeiros		210 000,00	210 000,00
Fundadores/beneméritos/patrocinadores/doadores/associados/membros		0,00	0,00
Outros Créditos e ativos não correntes		0,00	0,00
		246 941,91	235 859,45
Activo corrente			
Inventários		725,37	2 742,52
Créditos a receber		97 788,72	83 688,44
Estado e outros entes públicos		6 102,73	2 877,83
Fundadores/beneméritos/patrocinadores/doadores/associados/membros		0,00	0,00
Outras contas a receber e a pagar		65 392,12	122 627,49
Diferimentos		6 280,00	6 280,00
Outros ativos correntes		0,00	0,00
Caixa e depósitos bancários		385 856,00	192 958,38
		562 144,94	411 174,66
Total do ativo		809 086,85	647 034,11
FUNDOS PATRIMONIAIS E PASSIVO			
Fundos patrimoniais			
Fundos		10 803,61	10 803,61
Excedentes técnicos		0,00	0,00
Reservas		0,00	0,00
Resultados transitados		224 113,08	126 538,87
Excedentes de revalorização		0,00	0,00
Ajustamentos / Outras variações nos fundos patrimoniais		0,00	0,00
		234 916,69	137 342,48
Resultado líquido do período		36 258,33	97 574,21
Total dos fundos patrimoniais		271 175,02	234 916,69
Passivo			
Passivo não corrente			
Provisões		0,00	0,00
Provisões específicas		0,00	0,00
Financiamentos obtidos		321 021,14	189 835,94
Outras contas a pagar		0,00	0,00
		321 021,14	189 835,94
Passivo corrente			
Fornecedores		70 522,18	42 868,48
Estado e outros entes públicos		49 100,27	50 903,54
Fundadores/beneméritos/patrocinadores/doadores/associados/membros		0,00	0,00
Financiamentos obtidos		20 000,00	20 000,00
Diferimentos		77 268,24	108 509,46
Outros passivos correntes		0,00	0,00
		216 890,69	222 281,48
Total do passivo		537 911,83	412 117,42
Total dos fundos patrimoniais e do passivo		809 086,85	647 034,11

A Direção

O responsável